JOULU-REEMA

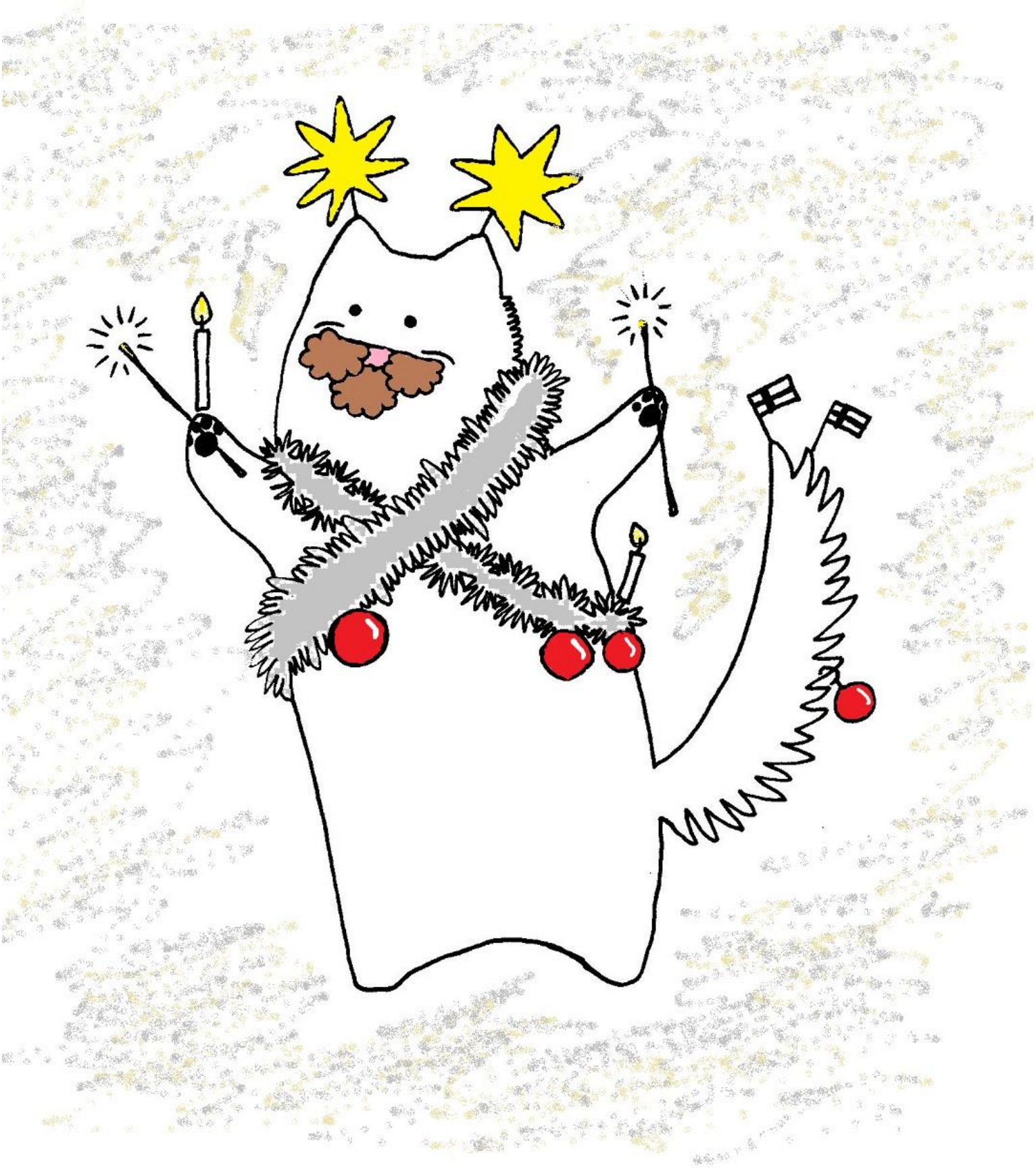

Pääkirjoitus

Viime jouluna tiemme eksyi Verban syyskokoukseen. Siellä valittiin uudet hallituksen jäsenet, ja blondit viittasivat väärään aikaan. Päätöstä lähteä mukaan ei ole kuitenkaan tarvinnut katua kertaakaan – tai ehkä ihan vähän silloin, kun auringon noustessa olimme siivoamassa Teekkaritaloa Germanistipäivien sitsien jäljiltä, mutta muuten on ollut aikamoisen hauskaa! Olemme päässeet seuraamaan mitä kulissien takana tapahtuu ja miten bileitä järkätään, ja saaneet oikeasti vaikuttaa opiskelijoille ja erityisesti verbalaisille tärkeisiin asioihin.

Ennen kaikkea olemme kuitenkin saaneet tutustua uusiin ihmisiin. Verban hallitus koostuu erilaisista persoonista, ja meille kaikille on löytynyt oma tehtävämme. Yksin ei ole tarvinnut panikoida, vaan hommat on hoidettu yhdessä. Toivottavasti ensi vuoden hallituksella on yhtä huikea meininki!

Haluamme omasta puolestamme kiittää Verban hallitusta ihanasta kuluneesta vuodesta. Tällä porukalla on ollut hyvä suunnitella ja toteuttaa, eikä meidän Reema-vauvaa ole hylätty heti kättelyssä. Kiitos, että meille on annettu vapaat kädet uudistaa Reema, ja kiitos, että olette olleet mukana uudistamassa sitä. Tietysti kiitos muillekin verbalaisille ja kaikille, jotka ovat lukeneet meidän ainejärjestön lehteä!

Tästä jouluisesta Reemasta löytyy vaikka mitä, mutta erityisesti hallitushommista kiinnostuneiden ja Robin-fanien kannattaa olla tarkkana!

Iloista joulua! God jul! Merry Christmas! Frohe Weihnachten!

XOXO,

Reema-vastaavat Laura ja Meeri

SISÄLTÖ

2 Pääkirjoitus

3 Sisällysluettelo

4 Puheenjohtajan tervehdys

5 Jouluisia juomalauluja

6-7 Hallituspropaganda

8-9 Parasta just nyt?

10 Smaklig måltid!

11 Verban SExcu

12-13 Puklatun potan mysteeri

14-15 Wadap fuxi

16 Värityskuvia

17-18 Verbalaisen kevät

19 Pikkujouluihin!

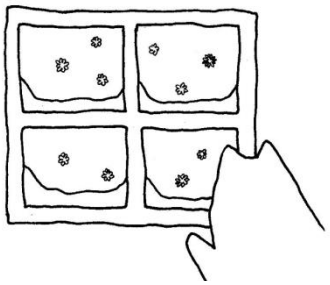

© Sara Nikula 2014

Joulu-Reema 2014 © Verba Ry

Päätoimittajat: Laura ja Meeri Salonurmi

reema@verba.fi

Kannen kuva: alkuperäinen kuva Sara Nikula

Avustajat: Sara Nikula, Super-Kalle Parviainen, Miika Peitso, Henri Savilampi

Suuri kiitos kaikille Reeman tekemisessä mukana olleille! <3

Puheenjohtajan terveisiä

On koittanut jälleen se aika, kun kauniit ruskan värit vaihtuvat korkeisiin hankiin ja nietoksiin. Samalla opiskelijan mielikin kääntyy kohti edessä häilyvää joululomaa ja hetken taukoa yliopistoelämän kiireistä. Sitä ennen edessä on kuitenkin vielä viimeinen ankara työrupeama, kun syksyn kurssit päättyvät tenttien, kotiesseiden ja muiden suoritustapojen saattelemana. Vaikka loppuvuoden työntäyteisyys tuleekin uutena monille fukseillemme, saattaa se joskus päästä yllättämään vanhemmatkin opiskelijat, kun yhtäkkiä tentit ja palautuspäivät ovatkin kaikki samaan aikaan edessä. Vaikka vuoden viimeiset opiskeluviikot saattavatkin tuntua tavallista stressaavammilta - tai ehkä juuri sen takia - on tärkeää muistaa ottaa välillä rennosti!

Kurssien ja lukukauden ohella päätökseensä tulee vuodenvaihteessa myös Verban hallituskausi. Kulunut vuoteni puheenjohtajana on ollut kaikin puolin äärimmäisen antoisa. Vaikka tiesin, että tehtävä ei ole helppo eikä kevyt, on Verba tänä vuonna onnistunut tärkeimmässä tehtävässään, opiskelijoiden hyvinvoinnin edistämisessä. Perinteisiä tapahtumia unohtamatta vuoden aikana rakkaan ainejärjestömme toimintaa on kehitetty pitkälti jäseniltämme tulleen palautteen mukaisesti. Tästä erityisen hyvänä esimerkkinä ovat esimerkiksi elokuva- ja peli-iltamat, joita tullaan varmasti järjestämään enenevissä määrin myös ensi vuonna.

Ehdottomasti suurin ja työläin Verba-tapahtuma tänä vuonna oli maaliskuussa järjestetyt valtakunnalliset Germanistipäivät, jotka kokosivat yhteen lähes 80 saksan kielen ja germaanisen filologian opiskelijaa ympäri Suomea. Koko viikonlopun kestävä tapahtuma toi mukanaan paljon uusia kavereita ja kontakteja, jotka kaikki ovat tulevia kollegoitamme kieliasiantuntijoina. Lisäksi ainejärjestömme hallitustoimijat saivat valtavasti arvokasta kokemusta tapahtuman järjestämisestä. Tämä kokemus pääseekin hyötykäyttöön taas ensi vuonna, sillä Verba on ottanut tehtäväkseen järjestää syksyllä vastaavantyyppisen tapahtuman pohjoismaisten kielten opiskelijoille. Ensi vuoden toiminnan suunnittelu on muutenkin hyvässä vauhdissa, ja edessä on jälleen valtava määrä ikimuistoista koettavaa.

Tältäkään vuodelta Verba-tapahtumat eivät vielä ole loppuneet! Tentteihin pänttäämisen lomassa tärkeimpänä edessä on perinteiset pikkujoulut, joiden alkajaisiksi järjestettävässä syyskokouksessa valitaan myös yhdistyksen uusi hallitus seuraavalle kalenterivuodelle. Itse pikkujouluissa taas on tarjolla monenlaista ohjelmaa ja tietysti saunomismahdollisuus. Kannattaapa seurailla edelleenkin aktiivisesti Verban tiedotusta Facebook-sivujen ja Verbapapa-postituslistan kautta! Ja mikäli juuri sinua kiinnostaa olla mukana ensi vuonna hallitustoiminnassa, käväisepä kuulemassa kähmintäsaunassa, millaista Verban hallitustoiminta oikeasti on.

Iltojen pimetessä päivä päivältä aiemmin haluan toivottaa kaikille, niin kieltenopiskelijoille kuin oppiaineiden henkilökunnallekin, energiaa ja jaksamista vuoden viimeisiin viikkoihin! Vaikka töitä on paljon, ajatus lomasta, piparkakuista, joulutortuista ja herkkuja notkuvasta joulupöydästä pitävät mielen virkeänä ja tavoitteet kirkkaana mielessä.

Rentouttavaa joulunaikaa toivottaen,

Henri

Joululisiä juomälauluja

Helan går kaikille!

Varpunen joulupäämuna

(alleviivatuissa kohdissa juodaan)

:,: Lumi on jo peittänyt
kukat laaksosessa,
järven aalto jäätynyt
talvipakkasessa.

Varpunen pienoinen,
syönyt kesäeinehen,
järven aalto jäätynyt
talvipakkasessa. :,:

Oi piip

(Oi kuusipuu)

:,: Voi saatana, voi perkele
Voi jumalauta, vittu. :,:

PORSAASTELLEN

(Porsaita äidin)

Äidin pienet sienet
ryyppää viinaa,
pöytäviinaa, jaloviinaa
Äidin pienet sienet puhuu
kiinaa, riisiviinaa, hiivaa.
Sinä ja minä
Varsinkin minä.

Äidin pienet sienet tulee
känniin, nojaa nänniin
kun tulee känniin

Joitakuita rupee kohta
pänniin kun nojaa niin, niin,
ränniin.
Sinä ja minä
Ainakin minä.

Äidin pienet sienet tekee
mutkaa, ilman tutkaa
kun tulee mutkaan
Äidin pienet sienet joutuu
putkaan, kun iskee kynnet
votkaan.
Sinä ja minä
Muutkin kuin sinä.

Äidin pienet tuikut kohta
sammuu, sali tummuu,
kuka ammuu
Mittään ei jäänyt
kaljakannuun, tuikut
sammuu, juu juu.
Sinä ja minä
Varsinkin minä.

Kiitoslaulu

(Joulu on taas, san. bardi-
työryhmä)

:,: Tack ska du ha, tack ska
du ha,
nytpä me ollaan rännit :,:

:,: Merci beaucoup, merci
beaucoup,
onpas meillä hyvät
kännit:,:

:,: Ochen harasho, Ochen
harasho,
haluuks että näytän nännit
:,:

:,: Thanks very much,
thanks cery much,
viinaa kun muhun ängit :,:

:,: Vielen, vielen Dank,
Vielen, vielen Dank
Saunassa koht'
gangbangit:,:

HALLITUSPROPAGANDA

Tässä osiossa on lyhyt tietoisku Verban hallituspesteistä ja niihin kuuluvista tehtävistä. Lisää tietoa hallitushommista saa esimerkiksi lukemalla hallituslaisten esittelyt Verban kotisivuilta tai etsimällä hallituksen jäsenen käsiinsä ja tenttaamalla tiukasti.

PUHEENJOHTAJA

Puheenjohtaja pitää yhdistyksen langat käsissään ja yrittää orkestroida hallituksen toimia kokonaisen vuoden ajan. Piirtää suuret linjat ja on perillä kaikista asioista.

VARAPUHEENJOHTAJA

Varapuheenjohtaja on pääasiassa nimellinen virka, ja yleensä tämän tittelin haltijalla on myös toinen tehtävä. Varapuheenjohtaja johtaa kokouksia mikäli varsinainen puheenjohtaja on estynyt.

TALOUSVASTAAVA

Talousvastaava hallitsee ainejärjestön taloudellisia asioita. Hän on yhteydessä pankkiin, hoitaa laskutusta, ja on selvillä budjetista.

SIHTEERI

Sihteerin tärkein (ja oikeastaan ainut) tehtävä on kirjoittaa pöytäkirjat kokouksista, ja toimittaa ne muulle hallitukselle luettavaksi.

TIEDOTUSVASTAAVA

Tiedotusvastaava kertoo verbalaisille ja tarvittaessa muillekin ainejärjestöille Verban tapahtumista. Bileistä ja muista tiedotellaan niin Verban kotisivuilla, sähköpostilistalla kuin Facebookissakin.

TAPAHTUMAVASTAAVA

Tapahtumavastaavat järjestävät bileitä ja muita häppeninkejä. He ottavat yhteyttä baareihin ja muihin ainejärjestöihin ja miettivät, minkälaisia tapahtumia ylipäätään kannattaa järjestää. Tapahtumavastaavia on hallituksen kokoonpanosta riippuen kaksi tai kolme.
Kannattaa huomata, että esimerkiksi lipunmyyntiin ja siivoukseen osallistuu koko hallitus, eikä kaikki jää suinkaan tapahtumavastaavien harteille.

FUKSIVASTAAVA

Fuksivastaavien työpanos painottuu syksyyn, jolloin he hoitavat fuksiviikon tapahtumia sekä laittavat haalaritilauksen tulille. Tapahtumavastaavien tavoin fuksivastaavia on viime vuodet ollut kolme kappaletta, joten hommia ei tarvitse tehdä yksin.

KOULUTUSPOLIITTISET VASTAAVAT

Koulutuspoliittiset vastaavat eli kopot ylläpitävät suhteita oppiaineisiin ja puuttuvat tarvittaessa opetuksen epäkohtiin tai kehittävät opetusta entistäkin paremmaksi. Kopoja on yhteensä kolme, eli jokaiselle kielelle omansa.

SOSIAALIPOLIITTINEN VASTAAVA

Sosiaalipoliittinen vastaava eli sopo huolehtii verbalaisten hyvinvoinnista. Hän osaa neuvoa tarvittaessa esimerkiksi opintotukiasioissa.

KULTTUURIVASTAAVA

Kulttuurivastaava huolehtii ainejärjestön kulttuuritapahtumista. Käytännössä nämä ovat (alkoholittomia) kulttuuririentoja, kuten peli-iltoja Humuksessa tai elokuvareissuja.

LIIKUNTAVASTAAVA

Liikuntavastaava pyörittää Verban viikoittaista liikuntavuoroa, ja tarvittaessa ideoi muutakin liikunnallista aktiviteettia.

REEMA-VASTAAVAT

Reema-vastaavat toimittavat käsissäsi olevaa lehteä. Yksin ei tarvitse suinkaan hoitaa kaikkea, vaan vierailevia kirjoittajia löytyy niin hallituksesta kuin sen ulkopuoleltakin.

KANSAINVÄLISYYSVASTAAVA

Kv-vastaava hoitaa ainejärjestömme suhteita vaihtareihin ja heistä vastaaviin ainejärjestöihin.

VERBAARIOVASTAAVA

Verbaario- eli vihervastaava huolehtii rakkaasta kiltahuoneestamme.

TOIMIHENKILÖ

Toimihenkilöillä hoitavat tarvittaessa heille sovittuja nakkihommia, mutta heillä voi olla myös virallinen titteli.

Muista Verban **kähmintäsauna maanantaina 17.11. kello 18 Apinatalon kerhohuoneella**. Tilaisuudessa nykyiset hallituslaiset esittelevät omat pestinsä ja vastailevat kaikenlaisiin hallitustoimintaan liittyviin kysymyksiin. Jos hallitustoimintaan on edes pientä kiinnostuksen paloa, niin kannattaa tulla paikalle -- ja kannattaa tulla paikalle, vaikkei sitä olisikaan, sillä tämän illan jälkeen sellainen voi hyvinkin syttyä!

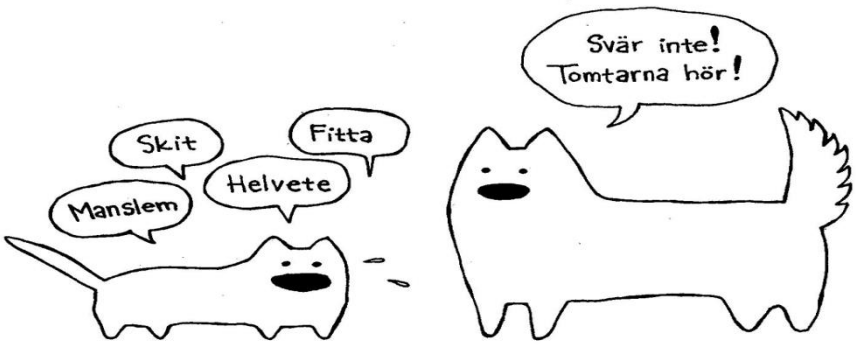

PARASTA JUST NYT!

Kukaan ei ole voinut välttyä Robinin musiikilta viimeisen parin vuoden aikana, sen verran suureksi ilmiöksi tämä teinitähti on paisunut. Artistin neljäs levy, *16*, julkaistiin kuluvan vuoden syyskuussa, vain kaksi ja puoli vuotta esikoishitti ”Frontside Ollien” jälkeen. *Reeman* erikoistoimittaja tutustui verbalaisten suosikkiartistiksi nousseen idolin uusimman levyn sisältöön: onko levy parasta just nyt vai onko se vain pöytään taas väärällä hetkellä nostettu frendikortti?

Levyn suurin ongelma lienee itse artistissa: musiikilliset arvot voivat helpostikin hukkua artistin rakastamiseen tai vihaamiseen, sen kummemmin lätyn sisältöön tutustumatta. Teinitytöt kiljuvat jo Robbarin nimen nähdessään ja vihaajat tulevat vihaamaan, vaikka Robin muuttuisi kirkkoja polttavan death metallin esittäjäksi.

Useammankin kuuntelukerran jälkeen levystä jää melkoisen monotoninen olo: ”Kesärenkaiden” ja ”Parasta just nyt” -singlelohkaisujen lisäksi levyltä on vaikea löytää kohokohtia. Tämä on sekä levyn voima että heikkous: sinänsä levy on huomattavasti edellisiä pitkäsoittoja eheämpi ja yhtenäisempi kokonaisuus, mutta toisaalta koko puolituntinen kuulostaa kovasti samalta. Pientä vaihtelua tuovat edellä mainittu ”Parasta just nyt”, jonka voinee luokitella jonkinlaiseksi rapin ja dubstebin yhdistelmäksi, rapstepiksi, sekä pakollinen hitaampi kappale ”Paperilennokki” (joka on muuten täysin sama biisi kuin Isac Elliotin ”Paper Plane”, vain kieli on vaihtunut).

Lisäksi jokainen piisi on tehty hyvinkin samalla muotilla: sävelkulut, säkeistöt ja kertosäkeet toistuvat kipaleesta toiseen samanlaisina, ja kaikki kappaleet ovat tiukasti kolmen minuutin mittaisia. Edes levyn päättävä ”Huudan sun nimee” ei muuta kaavaa, vaikka biisissä olisi selkeästi aineksia olla kunnollinen levyn lopetusraita: loppuun vain kaksi minuuttia lisää kitarasooloilua niin kyseessä olisi hieno päätös albumille. Pientä vaihtelua kappaleisiin tuovat ajoittaiset räppikohdat, mutta epälaulaminen on ollut niin olennainen osa Robinin tuotantoa jo ”Puuttuvasta palasesta” lähtien, että siihen ei edes tule enää kiinnitettyä sen suuremmin huomiota. Hyvänä puolena mainittakoon, että nyt myös Robin itse uskaltaa räpäyttää, eikä jätä hommaa täysin vieraillevien artistien varaan. Kappaleitten kirjoittajia löytyy levyltä yhteensä 22 henkilön verran, ja mukana on melkoinen kattaus suomalaista pop-musiikkia 2000-luvulla tehneitä henkilöitä – jos olet kuunnellut radiota, olet kuullut heidän kappaleitaan. Maki Kolehmaista ei sentään ole kaivettu naftaliinista. Vaikka levy ei rönsyilekään *Boom Kahin* kaltaiseksi sillisalaatiksi, voisi henkilökunnasta sahata huoletta puolet pois laadun sen kummemmin kärsimättä.

Sanoitukset ovat parantuneet hieman edellisistä levyistä, eikä ”Tilttaamaan”-biisin kaltaisia verbaalisia huteja levyltä juuri löydy. Aiheet jatkavat varsin loogisesti aiempien levyjen teemoja, joskin koko levyn läpi laulujen kertojasta tulee hieman ylimielinen ja vainoava fiilis: hän on sopivasti tarjolla oleva olkapää ihastuksen kohteen nykyisen suhteen karahtaessa kiville, hän lupaa tulla pelastamaan elämän potkiessa päähän, ja tyrkyttää kovasti omaa seuraansa muiden mielipiteistä välittämättä. Varsinkin levyn kahden viimeisen kappaleen sanoitukset ovat

kaikkea muuta kuin romanttisia, kun niitä hetken aikaa miettii: unohda laittaa 4G päälle hetkeksi, ja Robin kömpii yön pimeydessä ikkunasta sisään.

”Ja vaikket sä aina nää / mä olen aina tääl” ”Mä tuun sun luo viel tänään / vaikka kaikki kieltää, turhaks' tätä väittää / aion nähdä sut tänään / vaikka kaikki säätää ja sanoo tää on väärää”

Muuten lyriikat heijastelevat artistin ja fanikunnan pienoista ikääntymistä: lapsuuden ja nuoruuden ensimmäiset ihastukset on nyt koettu, ja kappaleissa alkaa olemaan pienoista raadollisuutta. Elämä ei ole pelkkää ruusuilla tanssimista, vaan välillä eteen tulee myös vaikeuksia ja draamaa, ja se uusi ihastus saattaakin olla jo varattu. Positiivisena puolena Robin itse on entistä enemmän tekemässä ja sanoittamassa kappaleita, eikä vain hoitamassa levy-yhtiön hänelle määräämää osaa.

Robinin äänenmurros alkaa olemaan takanapäin, ja se myös kuuluu levyltä. Jokaisen taidottoman artistin suosikkityökalua eli autotunea on käytetty vähemmän, ja matiasmaiset autotunetetut jonneilut ovat taaksejäänyttä elämää Robinin komean nuoren miesäänen päästessä oikeuksiinsa. Toki myös enkelikuoromaista laulantaa löytyy muutamalta levyn hitaalta kappaleelta – onko Robbarista tulossa Suomen Freddie Mercury, kun äänialaa tuntuu löytyvän laidasta laitaan?

16-levyn kohdalla voidaan puhua jonkinlaisesta myöhästyneestä kolmannen levyn syndroomasta: yleensähän artistin kaksi ensimmäistä levyä ovat hyvin samanlaisia, ja kolmas levy hakee uutta suuntaa. Robinin suhteen *Koodi* ja *Chillaa* olivat niin samanlaisia levyjä, että ne jopa julkaistiinkin yhtenä pakettina, joten *Boom Kahia* voidaan pitää perustellusti vasta jonkinlaisena toisena levynä.
”Ihan sama vaikka mokaa,” julistaa levyn avausraita. Mikään moka *16* ei ole, mutta jonkinlainen hutilaukaus kuitenkin – potentiaalia olisi parempaankin. Tällaisenaan 32 minuuttinen tuntuu lähinnä hieman turhan nopeasti kehitetyltä rahastukselta, joskin erittäin toimivalta sellaiselta.

TOIMITUKSEN VALINNAT:

- ☑ Parasta just nyt
- ☑ Kesärenkaat (mutta missä on parempi versio?)
- ☑ Lupaan tulla pelastaa

Reema antaa levylle epätäydellisen Frontside Ollien.

Kalle Parviainen
Toimittaja on kuunnellut musiikkia kriittisesti jo 80-luvulta lähtien.

Smaklig måltid!

Hiukooko? Jääkaapissa ei ole muuta kuin himmeä valo? Kukkarossa vain Matti? Ei hätää! Kermaiset verbalaiset toverisi jakavat parhaat kulinaristiset vinkkinsä siitä, miten teet helppoa, nopeaa ja edullista, mutta ennen kaikkea maistuvaa opiskelijaruokaa!

Kalle Parviainen

Makaronilaatikko, myös kasvisversio soijalla. Siihen pitää laittaa paljon juustoa, ja myös kesäkurpitsa sopii. Keksien sijaan voi herkutella pipareilla! Paljon halvempaa.

Kasvissosekeitto. Koskenlaskijatuorejuustolla siihen saa makua, sitä pitää laittaa paljon. Mausteita pitää laittaa reilusti!

Juuso Luomajoki

Laura Kämäräinen

Makaronia ja soijasuikaleita. Myös lisäämällä tomaattia siitä tulee hyvää, ja paljon mausteita soijaan. Lisäksi se on hullun halpaa!

VERBAN SEXCU

Verban perinteinen Syysexcursio järjestettiin 17.-19.10. Ristironkkelin leirikeskuksessa, Siikalatvalla. Palataan viikonlopun tapahtumiin veikeän excu-laulun avulla!

Verban SExcu
(Pohjolan pidot säv. J. Vainio, san. Miika Peitso)

Kello iski kahden, oli viimein lähdön hetki
Verban syysexcu koitti, se vuoden huikein retki
viherkansa kantamuksineen Verbaariosta rehki
Jack Charter meidät nyt paratiisiin vie

Bussi täyttyi väestä, siellä oli tunnelmaa
ensimetreil olutpullon sihinä kosahtaa
boomboxistakin Robin luontevasti kajahtaa
ei epäilystäkään, täst illast tulee eeppinen

:,:Siellä skoolattiin
siellä rötväiltiin
jo alkoi Oulu jäädä kauas niin:,:

Sharter kaarsi pihaan, alkoi meno levoton
parhaat huoneet tovereille löydettävä on
ruuat täytyi kaappiin saada, siinä tehtävä mahdoton
kun alkumaljakin jo kädessä syyhysi

Juomapelit silmänräpäyksessä viriteltiin
verban väki vaivatta näin pääsi tunnelmiin
jo pieni fuksikin parastansa pistää niin
sauna myös viimein tulille iskettiin

:,:siellä juotiin
siellä saunottiin
aamuun asti svengi ylsi taivaisiin:,:

Toisen päivän aamunkoitto Ristironkkeliin iski
Verbahan ei koomaile, jo pöydät täytti viski
Varhain grillasi ja rellesti se tosi humanisti
Sankar'tarinat tänään syntyvät

Ilta laski Ronkkeliin, oli meno kuin sirkuksessa
ei vastaavaa todistaa voi edes Georgie Shoressa
vesi loppui alkuunsa, fuksi tuumaa humalassa:
kahta kovempaa jos nyt absinttia juon

:,:Siellä juotiin
siellä saunottiin
yön pimeässä saunakin häpäistiin:,:

Lähtöpäivä Siikalatvan korpeen saapuu
yön kulku hämärä ja seinät päälle kaatuu
pienet käärmeet luikertaa ja joka paikkaan sattuu
PJ:kin ruoskii paikkoja siivoomaan

Bussi tuli, kulki Ouluun via Dolorosa
kärsimysten tiellä pidä Charter meistä huolta
onneksi excu on vain kerran vuodessa
kuka vittu sinne pottaan päätti oksentaa?

Siellä vapistiin
liskoja torjuttiin
kotisohva tuntui hyvältä niin
Vielä juotiin
vielä naurettiin
vanha Verba halusi takaisin

Puklatun potan mysteeri

Oli synkkä ja myrskyinen yö ja Verban vihreä väki oli vaeltanut perinteiselle virkistävälle syysexculle Ristironkkelin leirikeskukseen. Joukkueenvahvuinen joukkio oli nautiskellut väkijuomia jo alkuiltapäivästä lähtien, ja tunnelma olikin hyvin nopeasti erittäin hilpeä. Pimeän laskeuduttua paljastui kuitenkin karmaisevan hirveä rikos: joku oli tehnyt epämääräisen näköiset tarpeensa leirikeskuksen hyvää hyvyyttään meille tarjoamaan lasten pottaan! Pitkästä tutkiskelusta huolimatta potan sisällön laatua ei saatu koskaan selville: oliko se hyvin löysää ripulia, kunnon kokkareista oksennusta, vai erittäin kummallista virtsaa? Toisena yönä mysteeri mutkistui entisestään, sillä pottaan oli ilmestynyt kummallisen näköinen musta esine. Vasta lähtöaamuna tämän esineen laatu selvisi: se oli metsästä poimittu suuri sieni!

Reeman toimitus pyytääkin nyt lukijoiltaan apua tämän ainejärjestöämme järisyttäneen tapauksen selvittämisessä.

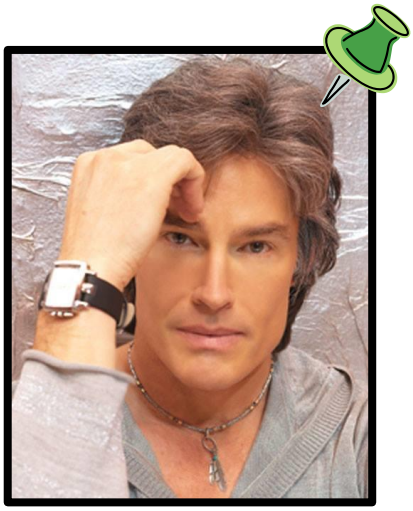

Epäilty 1: Viljami (nimi muutettu)

Viljami vältteli alkomahoolin nauttimista koko reissun ajan. Pottaepisodin tapahtuma-ajaksi epäiltynä kellonaikana hän lisäksi oli saunassa laulamassa karaokea usean henkilön kanssa. Hän kuitenkin poistui saunasta nauttimaan vilvoittavasta vedestä epäilyttävän pitkäksi aikaa.

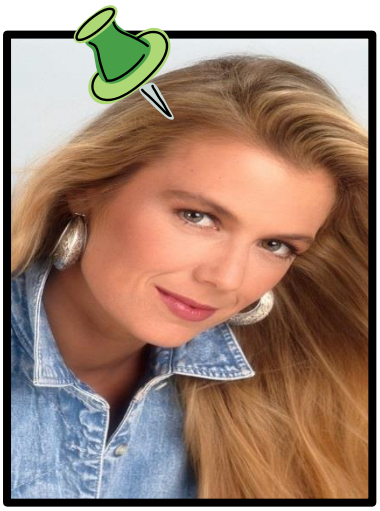

Epäilty 2: Anna (nimi muutettu)

Toinen epäilty riipaisi aika kovan kännin ja häipyi erittäin hiljaisena paikalta jo lauantaiaamuna ennen muiden heräämistä, välttyen täten täysin Ristironkkelin siivoamiselta. Oliko kyseessä härski pako rikospaikalta vaiko vain siivousvastuun pakoilu?

Epäilty 3: Kaljami (nimi muutettu)

Tämä vanhempi opiskelija käyttäytyi hyvin epäilyttävästi kadoten molempina iltoina pitkäksi aikaa pois yhteistiloista. Lisäksi eräs salapoliisi tiesi selvittää, että tämä herra on ilmeisen allerginen sienille: olisiko sienen lisääminen ”keittoon” ollut etukäteen suunniteltu viharikos? Entä syyllistyikö sama herra myös ehkäisyvälineiden heittämiseen järven jäälle?

Epäilty 4: Elsa (nimi muutettu)

Oli sitä mieltä, että antaa pottaepisodin jäädä taakse vaan. Järvitalonjärven jää myös oheni merkittävästi viikonlopun aikana, ja perjantaiyön aikana satoi lunta. Normaaleja luonnonilmiöitä vai salaliitto Verbaa vastaan?

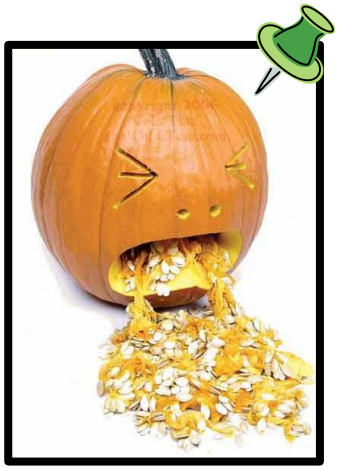

Epäilty 5: Almi (nimi muutettu)

Tämä fuksi päätti vetää ensimmäistä kertaa elämässään kunnolla viinaa, olihan ympärillä joukko kokeneita alkoholisteja, jotka tulisivat pitämään hyvää huolta jos keiton ottaminen menisi yli. Ja sehän meni: fuksiparan pää ei oikein kestänyt väkijuomia vatsasta puhumattakaan (hyvää harjoittelua vappua varten, toim. huom.), ja hänet nähtiin oksentelemassa useaan otteeseen molempina iltoina.

Tiedätkö Sinä, kuka täytti potan? Kerro vastauksesi Reeman toimittajille reema@verba.fi. Parhaimmasta ja luovimmasta vastauksesta annetaan palkinto!

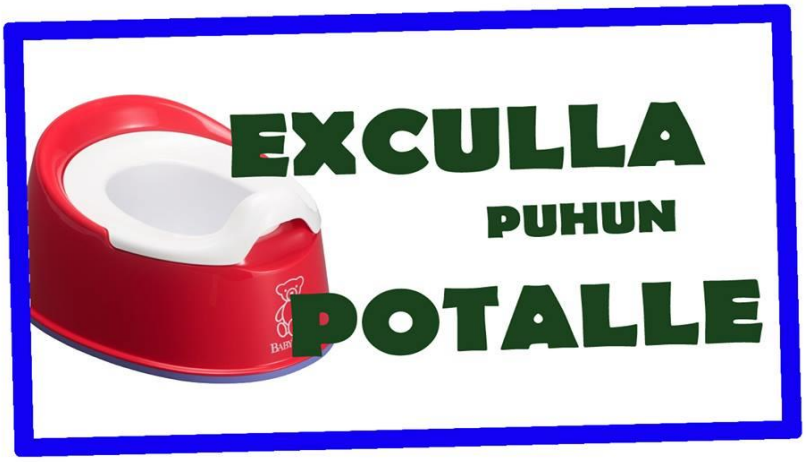

WADAP FUXT

Nappasimme Verbaariossa pahaa aavistamattoman fuksanderin haastatteluun.

Nimi: Henna Nivakoski

Pääaine: englantilainen filologia (aineenopettajalinja)

Kotipaikka: Oulu

Motto: Vitutuksen suhde on vakio

Lempijuoma: Mate-hauduke

Moi Henna! Mikä pössis?
Ei pöllömpi pössis.

Miten on syksy mennyt?
Kiireisesti ja vähällä ruualla.

Mikä on fiilis opiskeluista?
Yllättävän aikaa vievää mutta ei kuitenkaan ylitsepääsemätöntä.

Oletko käynyt Verban tai muiden tahojen järjestämissä tapahtumissa?
Olen, esimerkiksi kuokkimassa Tiiman saunaillassa, luokkakaverin sitseillä ja Verban exculla.

Kerro joku hauska juttu, joka voi tapahtua vain fuksille.
Olen ollut liian kiltisti.

Oletko muistanut täyttää fuksipassia ja kerätä fuksipisteitä?
Se on hukkunut johonkin…

Syksyn tähän asti paras…

ravintola?	Aularavintola.
kurssi?	Yllätyin yleisen kielitieteestä että miten kiinnostavaa se on.
bileet?	Tylypahka-sitsit joihin en edes pääse.
paikka yliopistolla?	Verbaario, ehdottomasti. Siellä on huonoimmat keskustelut.

Vielä viimeiset sanat haastattelun lopuksi?
Voi kun tietäisitte mitä muiden ainejärjestöjen huoneissa on!

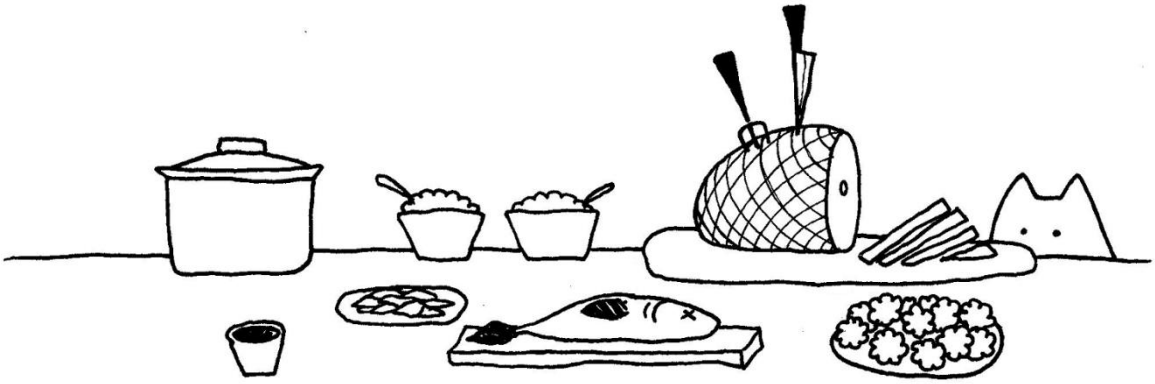

© Sara Nikula 2014

VÄRITYSKUVIA!

Kuvat: Sara Nikula

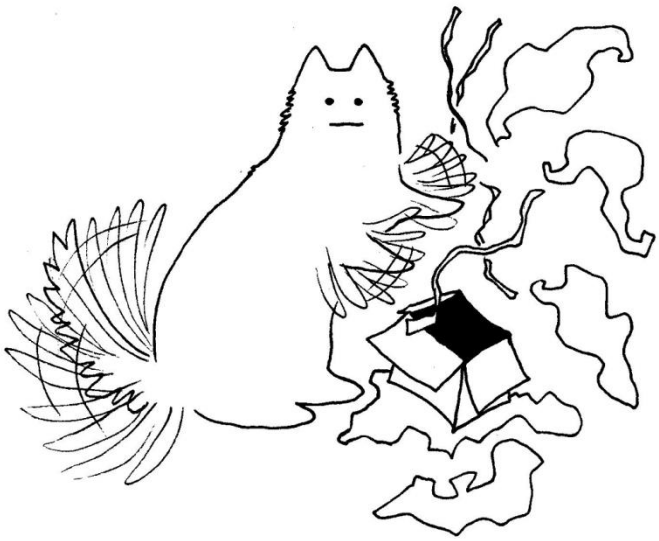

VERBALAISEN KEVÄT

Vaikka jouluunkin on vielä tovi aikaa, niin montaa fuksia on askarruttanut kovasti kevään ohjelma: miten sitä oikein pärjää uuden vuoden jälkeen, kun kursseja on niin hirveästi, mutta tanssijalka vipattaa levottomana ja opiskelijatovereita haluaisi nähdä muuallakin kuin vain Verbaariossa ja luennoilla. Ei hätää, tässä lyhyt tiivistelmä keväällä perinteisesti järjestettävistä erinäisistä tapahtumista. Päivämäärät ovat tietenkin vielä auki!

Viherbileet: Nämä tammikuun lopulla Teekkaritalolla järjestettävät pippalot ovat fukseille ensimmäinen mahdollisuus bilettää haalareissa! Joku vanhempi opiskelija voi kirota, että eihän niitä fukseja enää erota sitten vanhemmista opiskelijoista… Viherbileiden nimi tulee tietenkin kolmen vihreän ainejärjestön (Verban, Sigman ja Syntaksiksen) haalareiden väreistä.

Valentine's-bileet: Verban yhdessä Tiiman kanssa järjestämät ystävänpäiväpippalot Kaarlessa. Perinteiset baaribileet; mukana yleensä parinetsintää tai muuta teemaan sopivaa ohjelmaa.

Yleiskokous: Verba ry:n sääntömääräinen yleiskokous järjestetään maaliskuun aikana.

Maaliskuussa on myös **perioditauko**, jota niin ikään hiihtolomaksi kutsutaan.

Vappu: Verbalaisia voi vappuna (tai wappuna, kuten kirjoitusasu tuntuu vakiintuneen) bongata niin ainejärjestömme omista kuin Humanistisen Killankin tapahtumista, puhumattakaan lukuisista isommista häppeningeistä. Vappu kestää noin yhdeksän päivää alkaen hieman huhtikuun puolen välin jälkeen ja päättyen itse vappupäivään. Yleensä kielenopiskelijan vappuriennot alkavat *humanistien yhteisellä haalarikasteella* ja *Mönttipiknikillä* Möntillä Limingantullissa. Tänä vappuna saatetaan myös järjestää *suuri vapun avajaistapahtuma*, eli "keväinen Vulcanalia", joka kokoaa yhteen koko opiskelijaväen. Vappuun kuuluu myös oleellisena osana mm. *ainejärjestömarkkinat Humuksessa*, *Verba-Kone –vappusitsit* Teekkaritalolla, *päiväkännit* Hevimestassa ja *AAAAAK-bileet* (montakohan a-kirjainta näissä on tänä vuonna?) ah-niin-ihanassa Tivolissa. Liikuntaakaan ei ole vappuna unohdettu Verban joukkueen kilpaillessa *kirkkovenesouduissa* muita ainejärjestöjä vastaan. Lisäksi Verba järjestää mm. *vappusaunaa* ja *henkilökuntapiknikkiä*, joista jälkimmäinen on erinomainen mahdollisuus muistella mennyttä lukuvuotta oppiaineiden henkilökunnan kanssa. Itse vappuaattona Humanistinen Kilta *lakittaa Franzenin patsaan*, ja humanistit menevät *katsomaan teekkareiden uintitouhuja* Oulun keskustan valtaavan *vappukulkueen* jälkeen. Vappu huipentuu hyvässä seurassa grillailuun Verban jo perinteeksi muodostuneessa *grilli-illassa*. Uskalikot voivat myös

osallistua *Ashematunnelin örinöihin*, jotka pidetään 1.5. klo 3:33.33 rautatieaseman asematunnelissa – eräs verbalainen on kommentoinut tähän tapahtumaan osallistumista elämänsä kolmanneksi suurimmaksi virheeksi!

Vapun jälkeen ainejärjestötoiminta rauhoittuu yllättäen, mutta ei suinkaan lopu kokonaan. Verban Facebook-ryhmässä voi huudella seuraa vaikka uimaan tai grillailemaan. Mikäli jotain suurta ja järisyttävää tapahtuu (Robin tulee Ouluun), Verba on tietenkin kärppänä paikalla ja tiedottamassa asioista jäsenilleen.

Lisäksi **kuukautiset**, eli illanistujaiset jossain ennen kokemattomassa lähiökuppilassa pyörivät säännöllisen epäsäännöllisesti. Viime vuoden maaliskuussa pidimme lisäksi ensimmäistä kertaa **pääsiäisbileet** Kaarlessa; aika näyttää, tuleeko niistä perinne. Lisäksi ex tempore tapahtumia saattaa olla luvassa, kuten **Saint Patrick's Dayn** juhlimista päivän varoitusajalla.

Alkoholittomia tapahtumia pyritään järjestämään syksyn tapaan noin kerran kuukaudessa esimerkiksi **peli- ja leffailtojen** muodossa. Viime vuonna pidimme muun muassa kevätkokouksen jälkeen leffaillan sekä huhtikuussa pienimuotoiset **kirjamarkkinat** Humuksessa, jossa verbalaiset ja muutkin saivat vapaasti antaa pois tarpeettomina pitämiään kirjallisuuden klassikkoja.

Lisäksi mikään ei tietenkään estä teitä osallistumasta muiden ainejärjestöjen ja kiltojen tapahtumiin: päinvastoin, suosittelemme lämpimästi harrastamaan poikkitieteellisyyttä ja osallistumaan esimerkiksi laskiaisena **teekkareiden mäenlaskutapahtumaan** tai lähtemään englanninopiskelijoiden vuosittaiseen **NMES-tapaamiseen**.

Erittäin hienoa kevättä toivoo koko Verban hallitus!

VERBA
UNIVERSITAS OULUENSIS

PIKKUJOULUT

26.11.

KONEEN SAUNALLA

LAHJOJA!

OHJELMAA!

HYVÄÄ MEININKIÄ!

VERBA

UNIVERSITAS OULUENSIS